

感じてください～しんせいの風



CLOSE
UP

ちよっと待って!!
これは詐欺です!!

08

農業の現場から

池田 宏さん

「ハウスを有効活用し冬期も出荷」



「ういずOne」とは

JA全農が開発した「ういずOne」は、水稲育苗後のハウスや遊休ハウスなどの有効活用を目的に、発泡スチロール製の箱（トロボ箱）に専用培土を敷き詰めて作物を植える養液栽培システムです。ハウス内にトロボ箱を並べ、あらかじめ設定した流量と時間で液肥が自動的に点滴されます。トロボ箱は設置・撤去など自由に移動が可能で、断熱効果もあるため、根域温度の上昇を防ぎます。土壌条件の影響を受けず栽培でき、病害が発生しても被害の拡大を防ぐことが可能です。ただし通常の栽培方法よりも高さがあるので誘引や管理に工夫が必要です。

育苗後ハウスを有効活用 所得向上を目指す

農業経営 支援室 活動中

農業経営支援室
お問い合わせ
0184-74-6020

秋田県では平成26年から「ういずOne」を導入しており、普及面積は全国1位です。当JAでも農業の複合化と育苗後ハウスを有効活用しての所得向上を目指すために「ういずOne」の提案や導入のサポートに取り組みんでいます。



11月8日と9日、ミニトマト栽培を検討している経営体を対象に、養液栽培システム「ういずOne」の研修会を開催しました。JA全農の担当者が「ういずOne」の特徴や使用する資材、肥料を説明。また、実際の施工の様子を動画で確認しました。参加者からは「経営収支について知りたい」「使用する水質検査の時期はいつなのか」「後片付けはどうするのか」など活発に意見が交わされました。

「ういずOne」研修会を開催

JA秋田しんせい公式YouTubeチャンネル 投稿動画紹介【農機点検動画 除雪機編】

今回は、JA農機センター職員による除雪機の自主点検解説動画です！回転刃やダンパーの点検ポイントなどを説明しています。ぜひ、ご覧ください。



▲チャンネル登録はコチラから！

今月の表紙 撮影地/中央保育園

11月24日、由利本荘市の中央保育園で「超神ネイガー交通安全教室」が行われました。詳しくはP6の「エリアニュース」をご覧ください。



JA秋田しんせい 合併25周年記念式典 を開催しました！



JA秋田しんせいは11月25日、由利本荘市文化交流館カダーレで式典を開催しました。

組合員や行政、関係機関各位のご出席のもと、組合の発展に貢献された方々の表彰を行ったほか、25周年の軌跡を振り返り、今後も農と食を通じた豊かな地域社会づくりに挑戦する協同組合として尽力していくことを誓いました。



▲役員功労表彰
代表 佐藤 實 様



▲組合員組織功労表彰
代表 戸堀 秀紀 様



▲組合員地域組織功労表彰
代表 吉田 正一 様



▲特別功労表彰
代表 渡部 功 様

鳥羽一郎さんと岩本公水さんの コンサートが行われました

式典終了後には、演歌歌手の鳥羽一郎さんと岩本公水さんによるコンサートが行われました。鳥羽さんと岩本さんの素敵な歌声と軽快なトークに会場は魅了されました。



年金友の会記念大会も同日開催

同日、カダーレにて年金友の会記念大会も開かれました。

記念大会では功労表彰が行われ、三森宗一郎さんが表彰されたほか、林家久蔵さんによる交通安全落語、鳥羽一郎さんのコンサートを楽しましました。



▲功労表彰 三森 宗一郎 様



▲軽妙な語り口で落語を披露

25周年記念誌と オリジナルキャップができました！

JA秋田しんせいの25年の歴史をまとめた記念誌とオリジナルキャップを作成いたしました。

年末のふれあい外務活動にて正組合員の皆さまへ配布いたします。



ちょっと待って!

これは詐欺です!!

役所やJAの職員を名乗る者からの電話で、医療費・保険金の過払い金や未払いの年金などの還付金があると偽り、口座番号・暗証番号などの重要情報を聞き出して勝手にインターネットバンキングを利用開始し、お金をだまし取る犯罪が増えています!



役所やJAの職員が電話で口座番号・暗証番号を聞き出すことは絶対にありません。



1回の被害金額が**数百万円**に上ることも!

口座番号や暗証番号は
ぜっタイに**教えない!!**



注意

管内でも口座や暗証番号を尋ねる不審な電話が相次いで発生しています。11月11日、特殊詐欺による被害を未然に防いだとして、警察から当JAへ感謝状が送られました。詳しくは **6 ページのエリアニュース** をご覧ください。

こんな電話には要注意 還付金詐欺の手口の一例

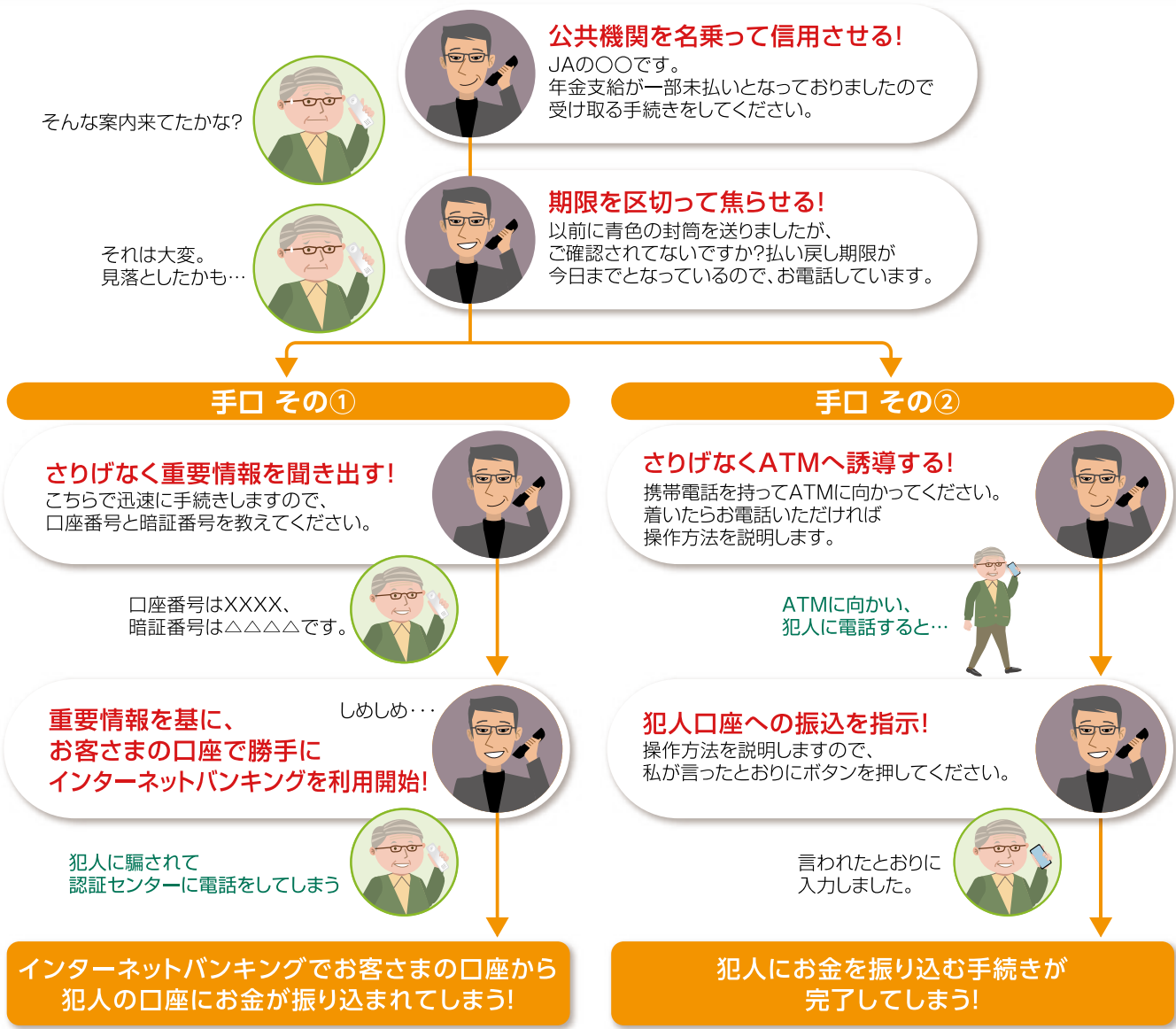

被害を防止するために

公的機関の名を出されても信用しない

電話でお金の話が出たら家族に相談する

常に留守番電話機能を設定しておく

迷惑電話防止機器を利用する

参照元:警察庁・SOS47 特殊詐欺対策ページ <https://www.npa.go.jp/bureau/safetylife/sos47/>

JAネットバンクを悪用した還付金詐欺にご注意ください

市役所職員を名乗る者から、電話でお客さまの口座番号やキャッシュカードの暗証番号等を聞き出し、本人になりすましてJAネットバンクを申し込み、犯人の口座に振込を行う詐欺犯罪が発生しています。還付金を受け取るために、市役所等の職員、警察官、金融機関職員、JA職員等が、電話で重要情報(口座番号、キャッシュカードの暗証番号等)を聞き出ししたりすることは絶対にありません。



お客さまから重要情報を聞き出そうとする電話には一切答えず、きっぱりと電話をお切りください。仮に、市役所職員等を名乗る者からの電話に、お客さまの重要情報を伝えてしまった場合には、速やかにお取引先JAへご相談くださいますよう、お願いいたします。



特殊詐欺被害を未然防止 由利・本荘支店へ感謝状

信用共済部

由利支店と本荘支店は11月11日、インターネットバンキングによる特殊詐欺被害を未然に防止したとして由利本荘警察署から感謝状を受け取りました。

利用者へ暗証番号や口座番号を尋ねる不審な電話が、10月24日と25日に管内で相次いで発生。支店と本店が連携し被害を未然に防ぎました。

由利支店の小松欽哉次長と本荘支店の佐藤加奈子さんが由利本荘警察署を訪れ、持主



▲持主警察署長(左)から感謝状が贈呈されました



美彦由利本荘警察署長から感謝状を受け取りました。

小松次長は日常の詐欺被害対策について「特殊詐欺はさまざまなケースがあるので、先手先手で対応していきたい」と話し、佐藤さんは「今後警察と連携しながら、お客さまの大切な財産を守っていききたい」と話しました。

J Aでは警察と連携しながら、特殊詐欺被害防止に努めてまいります。



▲感謝状を持つ小松次長(左)と佐藤さん(右)

象潟支部部員交流会 楽しく食と農の理解深める

J A女性部

J A女性部象潟支部は11月13日、J A象潟支店で「食と農」をテーマに部員交流会を開催しました。女性部員など合わせて27人が参加。

交流会では、「ちやぐりん」を活用した野菜のクイズやJ A女性組織フレッシュミズが制作した「SDGsかるた」などを行い、野菜やSDGsについて理解を深めながら楽しく交流しました。

参加者は「食と農について学びながら交流できて楽しかった」と話しました。



▲部員による農産物の直売会も実施しました



ネイガーと学ぼう 保育園で交通安全教室

信用共済部

J AとJ A共済は11月24日、由利本荘市にある中央保育園で「超神ネイガー交通安全教室」を開催しました。

超神ネイガーが子どもたちへ「横断歩道は右・左よく見て渡る」「信号機の青は注意して渡る・赤は止まる」などといった交通ルールを説明。子どもたちは楽しく学びました。

J Aでは、活動を通じて、安心して暮らせる地域社会づくりに取り組んでいます。



▲ネイガーたちと一緒に交通ルールを学びました



JA自己改革への挑戦



JA秋田しんせい自己改革の取り組み④

地域の持続可能性向上と成長を後押し 新規就農者の育成とデジタル化の取り組み

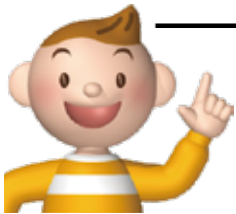

Q この取り組みには、
どんな効果があるのですか？

JAでは、新規就農に向けてセミナーの開催や研修制度による地域の担い手の育成、デジタル技術を活用した農業生産に取り組むことで持続可能な地域づくりを目指してまいります。



農業経営支援室
室長 佐藤 充

新規就農者を育てたい

① 農業チャレンジセミナーを開催



JAでは新規就農に向けて「**農業チャレンジセミナー**」を開催しています。

JAの研修制度や就農までの流れ、オススメ品目の紹介、農業情勢など、農業の魅力を学ぶことができます。

令和4年度は2回開催しており、5月に17名、10月に16名に参加いただきました。

セミナーの内容はJAの公式YouTubeチャンネルで配信しておりますので、ぜひご覧ください。

② JA独自の研修制度のご紹介

JAの「**新規就農者支援研修制度**」は、地域を担う新規就農を希望する方に対して「農業技術」や「経営方法」等を学ぶ機会を提供するものです。研修施設または農家での研修、簿記、集荷販売、金融共済についての経験と知識を深めるものです。

募集要項 (一部抜粋)

【募集期間】

令和5年2月21日～令和5年3月22日まで

【募集対象者】

- ① 心身ともに健康で18歳以上50歳未満の方
- ② 研修終了後、定められた期間内にJA推奨品目などを主とした就農ができる方
- ③ JA秋田しんせいの組合員となり部会活動を頑張っていた方

【募集人数】

由利本荘市管内1名、にかほ市管内1名

デジタル化で農業経営の効率を高めたい

③ 営農支援プラットフォーム「あい作」の提案

スマートフォン・タブレット・PCを使った栽培計画・栽培記録、連絡・相談を可能にすることで、営農活動の高度化・効率化を支援します。

【利用イメージ】

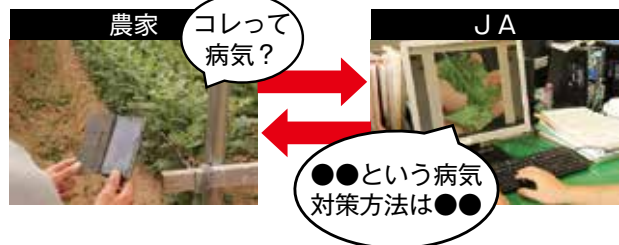

便利1 生産者と営農指導員間の情報共有の効率化

➢市況情報・各種通知・緊急情報をタイムリーに確認できます。

便利2 写真を撮って送信・相談

➢気になる圃場の写真を撮って相談することで、離れていても相談できます。

便利3 防除日誌や農作業記録簿のデジタル化

➢作業員同士で情報を共有でき、作業の進捗状況や適期作業などを確認できます。

1. 現在、アスパラガス・ミニトマト・花き部会・シャインマスカット・新規就農者など137人がデモ導入しています。(令和4年7月31日現在)
2. 営農相談は62件いただいております。

ネギ生産に取り組み30年
ハウスを有効活用し冬期も出荷



西部エリア（金浦地区）

池田 宏（いけだ ひろし）さん

昭和31年1月27日生まれ 66歳
専業農家

【経営面積】

ネギ 1.5㌥

稲作 5.5㌥

ネギ苗育苗・ミニトマト 300坪

好きな言葉 ● 努力に勝るものなし

趣味 ● レコード鑑賞



農業に携わるまで



私は高校を卒業後、農業のノウハウを学ぼうと野菜の種苗会社で研修を受け、実家に戻った後は兼業農家として農業に携わり始めました。

研修中は主にメロンを担当していたことから、最初はハウスを建て、メロン栽培に取り組みました。その後は、病害虫による被害が発生したことから鉢植えでのメロン栽培に切り替えたり、トマトやピーマンなどにも挑戦しましたが、現在はネギを中心に水稲やミニトマトの栽培に取り組んでいます。

ネギに取り組むきっかけ



ネギ栽培に取り組むきっかけになったのは、私が住む前川地区が「前川ネギ」のブランド名で知られるネギの産地だったことです。土壌が砂地

でネギの栽培に適しており、ネギに取り組む先輩農家も多かったことから栽培に悩んでもすぐに聞きやすく、始めるにはとても良い環境でした。

最初は3㍓からネギ栽培をスタートし、面積を拡大するために地区に先駆けて試験的に簡易移植機を導入。試行錯誤の結果、作業の効率化につながり、栽培面積も徐々に拡大し、現在では1・5畝で栽培しています。

気を付けている点



栽培は、基本的に労力をかけずに栽培の基本を抑えていくという考え方で行っています。

例えば、作業を行う前には圃場をこまめに見て回り、病気の有無を確認する、ネギの根に関わる作業の前には必ず消毒を行う、数年に一度は地力を高めるために緑肥を入

るなど病気の予防に力を入れています。

また、経営の安定のため一年を通してネギを出荷できるように、早生から晩生まで7品種を導入して長期間の出荷につなげているほか、秋に収穫したネギをハウスで保存し、3月中旬頃まで出荷したりしています。

農業の楽しさ



農業の楽しさは、自分が作ったものが人から喜ばれると苦労が報われて嬉しい気持ちになるところです。喜ばれるものを作りたいという、モチベーションにもつながっています。

農業を手伝ってくれている息子には、農業の楽しいところだけでなく、難しさも学んでもらい、自分なりの農業の形を見つけてほしいですね。



▲圃場の様子はこまめに確認しています

みずみずしくつやがあるネギ▶



▲畑やネギ苗の育苗ハウスなどが並ぶ

稲作



米穀課より



営農経済部 米穀課
齋藤 和重

お問い合わせ
0184-27-1601

第41回秋田県産米品評会について

第145回種苗交換会の協賛行事として開催された「第41回秋田県産米品評会」では、JA管内から17点のうるち玄米などが出品され、食味値と目視による形質（充実度、粒のそろい、光沢など）が審査されました。うち9点が入賞しましたのでご紹介いたします。

受賞された皆さま、おめでとうございます。

最優秀賞

秋田県知事賞

(農) 赤田ファーム(本荘) 品種【つぶぞろい】

優秀賞

佐藤 勉さん(由利)ひとめぼれ
真坂 和都さん(鳥海)あきたこまち
齋藤 和寛さん(仁賀保)ひとめぼれ

優良賞

渡辺 久寿さん(本荘)ひとめぼれ
阿部 静夫さん(仁賀保)あきたこまち
畑山 忠夫さん(東由利)あきたこまち
(農) 赤田ファーム(本荘)ひとめぼれ
齋藤 靖さん(西目)つぶぞろい

令和4年産米の検査買入状況
令和4年産米の検査買入状況は次のとおりです。

令和4年産米の検査買入実績

11月29日現在 (単位: 袋・%)

地区	集荷数量	出荷契約数量	契約数量比	1等米比率	実証米合格率
本荘	158,693	190,747	83.2%	97.8%	99.3%
東由利	78,652	87,744	89.6%	97.7%	97.4%
西目	29,277	39,193	74.7%	89.1%	98.1%
大内	111,149	130,255	85.3%	92.9%	98.8%
岩城	27,514	32,384	85.0%	98.8%	99.5%
由利	91,108	100,043	91.1%	93.9%	99.7%
矢島	54,929	61,910	88.7%	95.6%	99.1%
鳥海	93,747	102,471	91.5%	95.4%	96.8%
象潟	77,971	94,503	82.5%	90.0%	100.0%
仁賀保	86,352	101,040	85.5%	98.5%	98.9%
金浦	24,421	29,172	83.7%	99.6%	100.0%
合計	833,813	969,462	86.0%	95.7%	98.7%

畜産



畜産振興課より

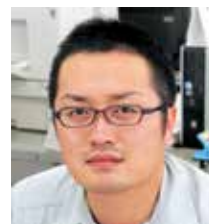

営農経済部 畜産振興課
係長 鈴木 佑

お問い合わせ
0184-27-1601

あきた総合家畜市場二コース

11月市場は、雌、去勢ともに前月より高値となり、全体の平均価格は65万6224円と前月より1万5922円高くなりました。しかし、今回の市場では生育にばらつきが見られ、1日当たりの平均増体量が1・2kgを超える過肥の子牛が全体の市場数のうち約28%を占め、

400kgを超える子牛も見受けられました。子牛の発育のばらつきを少なくすることで、全体の価格の安定にもつながります。適切な飼養管理と適期の出荷を心がけ、市場評価や所得向上につなげましょう。

●適期の出荷で育一性を図ろう

2022年11月8日 家畜市場成績

区分	頭数	平均体重	平均価格	前対比
雌	146頭	306kg	579,067円	24,626円
去勢	195頭	336kg	714,769円	15,925円
雄	1頭	380kg	504,900円	-
合計	342頭	323kg	656,224円	15,922円

市場高値 JA秋田しんせい管内ベスト3

雌	父	母の父	母の祖父	体高	日齢	体重	価格	生産者
1	諒太郎	安福久	第1国花	121cm	289日	340kg	860,200円	遠藤 正直(東由利)
2	福之姫	勝忠平	義安福	118cm	295日	331kg	834,900円	堀内 拓也(本荘)
3	福之姫	幸紀雄	美国桜	116cm	291日	377kg	830,500円	横山 隆一(東由利)
雄	父	母の父	母の祖父	体高	日齢	体重	価格	生産者
1	華勝栄	安福久	金 幸	122cm	258日	370kg	1,117,600円	佐々木 優(大内)
2	福之姫	安福久	金 幸	122cm	285日	342kg	962,500円	菊地 尚孝(大内)
3	福之姫	百合清	安福久	120cm	289日	377kg	950,400円	齋藤 拓目(西)



営農振興



営農振興課より



営農経済部 営農振興課
係長 原田 和宏
お問い合わせ
0184-27-1601

JA青色申告会が開催する各種研修会のお知らせ

①ソリマチ農業簿記ソフト活用研修会

ソリマチ農業簿記ソフトを使用されている方を対象に、簿記ソフト活用研修会を左記日程で開催いたします。

ソリマチソフトによる農業簿記決算について一緒に学びませんか。参加のお申し込みについては「ソフトをお持ちのJA青色申告会会員の皆さまへお送りする案内文書」をご覧ください。

その他の方でも、ソリマチソフトをお持ちの方は、お申し込みが可能ですので、参加をご希望される方はご連絡ください。

【日時】令和5年1月13日(金)

午後1時30分～

【場所】JA本店2階

第1会議室

【持参するもの】

ソリマチ農業簿記ソフトがインストールされているパソコン・電卓・筆記用具

【申込期限】

令和5年1月11日(水)

②青色申告会総会・税務研修会

令和4年分の決算・確定申告の時期に伴い、JA青色申告会総会、税務研修会を左記日程で開催いたします。税務研修会のお申し込みは、JA青色申告会会員以外の方でも可能です。参加をご希望される方はご連絡ください。

【日時】令和5年1月25日(水)

午後1時30分～

【場所】JA本店2階

第1会議室

【持参するもの】

電卓・筆記用具

【申込期限】

令和5年1月23日(月)

※お申し込みについては、JA青色申告会会員の皆さまへお送りする案内文書をご覧ください。

園芸



園芸販売課より

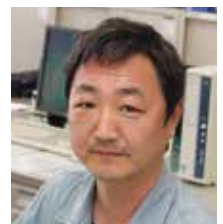

営農経済部 園芸販売課
戸時 亮
お問い合わせ
0184-27-1601

小菊の親株養成について

露地小菊の収穫が終了し、次年度に向けた苗づくりが始まります。収穫後の切り下株を親株として穂木を育成し、挿し芽で増殖を図り、来春の苗確保に努めましょう。今回は、今後の小菊親株の管理について解説します。

①温度管理

【晴天日】ハウス間口とサイドを開放し、温度低下に努め、午後4時には閉めます。

【雨天時】

間口だけは締め切りにせず、換気を促します。温度が高い雨天時は、白さび病が発生しやすいのでサイドも開放して換気を行います。

②灌水追肥

天候や温度に合わせて灌水を行いましょう。晴天日の午前中は、ハウスを開放して親株の蒸散に努

め、生育サイクルの向上と土壌乾燥による白さび抑制を図りましょう。採穂後は追肥を行い、栄養生長の維持と脇芽の萌芽を促します。

③摘芯

伏せ込み後に親株が活着し、生長点が伸長してきたら、摘芯を行い脇芽の発生を促しましょう。最終の摘芯は2月下旬までとしましょう。

④農薬散布

親株からの持ち込みや湿度過多による白さび病の発生など、穂木や切り花品質への影響が大きくなっています。栽培状況を確認し、薬剤選択により病害虫の抑制に努めましょう。

親株管理スケジュール

作型	10月	11月	12月	1月	2月	3月	4月	5月
	上中下	上中下	上中下	上中下	上中下	上中下	上中下	上中下
8月親株管理	親株入室	年内摘芯1回目	2月下旬最終摘芯			挿し芽4月5日前後～		
		低溫遭遇	休眠			採穂開始		定植 摘芯



○栽培スケジュール

作型	3月	4月	5月	6月	7月	8月	9月	10月	11月
	上中下	上中下	上中下	上中下	上中下	上中下	上中下	上中下	上中下
8月お盆	採穂	挿し芽	定植	摘芯	整枝	収穫		親株伏せ込み	
9月彼岸		採穂	挿し芽	定植	摘芯	整枝	収穫		親株伏せ込み



JAの福祉

福祉事業所「ふれあい泉の里」

①「国消国産」実践中

②女性部金浦支部の皆さんの慰問で笑顔

経営管理部 福祉事業所
お問い合わせ
0184-27-1698



▲サキホコレを食べる利用者

国消国産実践中！
「サキホコレ」が昼食に登場

11月7日、泉の里の昼食に秋田米新品種「サキホコレ」が登場しました。

サキホコレを食べた利用者の皆さんは「うまくて最高だ」「また食べたい」などと話していました。

泉の里では「国」民が必要とし「消」費する食料は、できるだけその「国」で生産する「国消国産」に取り組んでいます。



▲女性部の皆さんの踊りに皆さん笑顔でした♪

女性部員が泉の里を慰問
踊りと手指のレクリエーションで楽しむ

11月7日、JA女性部金浦支部の皆さんによる慰問が行われました。

音楽に合わせて仮装した女性部員による踊りが披露されたほか、手遊びによる手や指を動かすレクリエーションも行われました。

齋藤栄子所長は「今後も、利用者の方々に喜んでいただけるようなサービスを提供し、地域に愛されるデイサービスを目指してまいります」と話しました。

- ・最近、外出するのがおっくうになった…
- ・足腰がつかなく、なかなか外出できない…
- ・普段、話をする相手がいなく一人ぼっちだ…

そう思ったら

にかほ市から委託されているミニデイサービス

JAミニデイサービスに興味はありませんか！

血圧測定による健康状態のチェックから、体操や講話、手芸などさまざまなレクリエーションを開催しています。しゃべったり、歌ったり、笑ったり、月に2回楽しいひとときを過ごしなが、みんなに元気をもらいましょう！



交通安全教室



有志による演奏会

- ・対象は仁賀保・金浦・象潟地区の方が対象です
- ・にかほ市より委託されているため、市の聞き取り調査を受けて決定された方が対象となります
- ・毎回、昼食代などを含む利用料が必要となります
- ・集落までバスで送り迎えします

お申込み
お問い合わせ

JA秋田しんせいAgri・Food未来企画課
にかほ市地域包括支援センター

TEL 0184-27-1661
TEL 0184-32-3045

健康ガイド



由利組合総合病院
薬劑科長
佐々木 良
(Ryo Sasaki)

ジェネリック医薬品
(後発医薬品)に
ついて

今回は、ジェネリック医薬品（後発医薬品）についてお話ししたいと思います。

医療機関で処方される医薬品には、新薬と新薬と同じ有効成分を配合しながら薬の価格が大幅に低いジェネリック医薬品（後発医薬品）の2種類があります。

新薬とはその名の通り、新しく開発された薬で「先発医薬品」とも呼ばれます。新薬が発売されるまでには、十数年の長い研究期間と何百億円という膨大な費用が掛かる事が多く、特許を出願してから

20～25年間は、開発した製薬会社が独占的に製造して販売することができ、その間、有効性や安全性を確認するための調査や再審査も行われます。

それらが終了すると、他の製薬会社も厚生労働省の承認を得れば、同じ有効成分の薬を製造し販売することができるようになります。これが、ジェネリック医薬品です。開発にかかる期間も新薬に比べ3～5年と短く、開発費用も格段に安くすむため、新薬と同じ有効成分を含んでいながら、価格が新薬の3～7割と低く設定されます。

ただし、薬の特許には有効成分の特許の他にも、製法・製造特許があり、これらの特

許が切れていなければ、同じ添加物を加えたり同じ製法で製造したりすることはできません。

そのため、ジェネリック医薬品は添加物や製造法・形・味・においが異なるものが多いのも特徴です。従って新薬と全く同じでは無く、概ね新薬と同じ薬と考えて下さい。

ジェネリック医薬品のメリットは、何と言っても価格が低く設定されているので、高血圧、脂質異常症、糖尿病などの慢性の病気で、継続的に薬を服用する場合は、ジェネリック医薬品に替えることで、薬代の負担がかなり軽減されます。

もう一つは、テレビのCM等で御覧になります、形や味、大きさなどの改良で、苦みを抑えたり飲みやすい大きさを工夫される製薬会社が多くなってきました。

ここで、皆さんにご確認頂きたい事がございます。ジェ

ネリック医薬品は多くの企業で販売されており、1つの薬を取り上げても色や形、大きさ等、違う薬が非常に多く、見た目では同じ薬と判断されづらくなりました。

残薬があり、かつ、普段と違う病院や薬局で薬を頂く場合には、色や大きさ、形が異なる薬が混同して違うお薬と勘違いしやすくなり、実は2重に服用するケースが増えております。今1度自身の薬を確認して頂ければと思います。不明であれば、薬とお薬手帳を持参して頂ければ確認いたしますので、薬局窓口までお越し下さい。

「全ては患者さんの為に」
大変良い言葉だと思います。



食のおはなし



みんなのよい食プロジェクト

JAグループがすすめる、体と心を支える食の大切さ、国産・地元産農畜産物の豊かさ、それを生み出す農業の価値を伝え、国産・地元産農畜産物と日本の農業のファンになっていただくという運動です。

長ネギ

JA管内では、40戸の農家がネギを栽培しており、出荷数量220ト、販売額6100万円を目指しています。
特に金浦前川地区で栽培が盛んで、収穫されたネギは主に県内や北海道、関東方面に出荷されています。



過去のレシピをホームページで掲載中！



気になる食材から探せる検索機能付き！
地元の食べ方女性部アイデアレシピで美味しい食卓を！

Let's cooking!

今月の

オススメレシピ!

▶ レシピ考案者

Agri・Food未来企画課

長ネギをたっぷり味わえる一品です。長ネギと豚肉のうま味が、酸味の効いた塩ダレと合いますよ。



点線に沿って切り抜き、毎月のレシピ集としてお使いください。



酸味の加減は、お好みで調整してください。

長ネギのさっぱりネギ塩肉巻き

●材料（2人分）

- 長ネギ……………1本
〈白い部分は5cm幅の斜め切りにする〉
〈青い部分はみじん切りにする〉
- 豚バラ肉……………8枚
- 薄力粉……………大さじ½
- 塩こしょう……………適量

- A { レモン汁……………30cc
- ごま油……………小さじ1
- しょうゆ……………小さじ1
- 塩……………小さじ¼
- 砂糖……………小さじ1
- 黒こしょう……………少々
- ごま油……………大さじ½



1 豚バラ肉にネギをのせて巻き付け、塩こしょうで下味を付けて薄力粉を全体にまぶす。



2 ボウルにネギの青い部分と「A」を入れて、よく混ぜ合わせる。



3 中火で熱したフライパンにごま油をひき、「①」の巻き終わりを下にして入れ5分程度焼く。



4 豚肉に火が通ったら「②」を回し入れ、汁気が少なくなるまで中火で3分程絡めながら焼いたら出来上がり。

ベジタブルライフ

イラスト：小林裕美子

ネギ

～体を温め、疲労回復を促す薬用野菜～

ネギのプロフィール クロンキスト体系ではユリ科とされていたが、APG植物分類体系ではヒガンバナ科ネギ科ネギ亜科ネギ属に分類される

【分類】ヒガンバナ科

【原産地】中国西部、中央アジア北部

【和名】葱(ねぎ)

【おいしい時期(旬)】11～3月

【主な栄養成分】βカロテン、ビタミンC、ビタミンK、葉酸、カルシウム、カリウム、硫化アリル など



保存方法



根深ネギは新聞紙で包み、冷暗所で立てて保存



葉ネギは、湿らせた新聞紙に包んで冷蔵庫の野菜室で保存のびちらもみじん切りや小口切りで冷凍しておく、薬味などに便利

ネギのチカラ

緑黄色野菜に分類される緑色の部分には、カロテン、ビタミン、カルシウムなどが豊富

香り・辛味成分の「アリシン」は硫化アリルの一種。消化液の分泌を促して食欲を増進させる。またビタミンB1の吸収を助けて疲労回復を促進する効果が期待できる



葉ネギには血液の凝固や骨の形成に関わるビタミンKと、血液を作る働きのある葉酸も多く含まれ、効率的に摂取できるよ

風邪予防 貧血予防
 心筋梗塞予防 高血圧予防
 がん予防 動脈硬化予防
 脳梗塞予防

疲労回復効果を高めるなら、ビタミンB1が豊富な豚肉などと合わせると理想的。抗菌・殺菌作用もあるとされ、血行を促進し冷え症の緩和に効果的

楽しみ方・食べ方のコツ

薬味として

白髪ねぎ

麺類やお鍋の付けだしに、みじん切り、小口切りなどが一般的。白髪ねぎは煮物や焼き物のあしらいに



炒め物・煮物など



ネギと肉や魚は相性抜群！臭みを和らげるよ

根深ネギの緑の部分、葉ネギに含まれるカロテンは脂溶性ビタミンのため、油と調理することで体内での吸収が高まり、効率良く摂取できる

捨てないで！

ひげ根や緑色の硬い部分

ひげ根は素揚げにして塩を振って食べる。と美味。緑色の硬い部分はみじん切りにして、みそで油炒めにしてご飯のお供にどうぞ

根深ネギの緑色の部分は硬くて捨ててしまいがちだけど、ビタミンやミネラルが豊富なので活用しよう



ネギのじみツ

豆知識

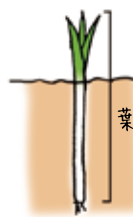

根深ネギも葉ネギも食べる部分は「葉」の白ネギは高く土寄せをして日に当たらないようにすることで「白」部分を多くしている。緑の部分は香りが良く、炒め物や薬味に活躍。白い部分は柔らかく甘味があり、煮物や焼き物に最適。特有の香りがあり、生食すると辛味があるが、煮込めると甘くトロリとした口当たりになる

かつては「東の長ネギ、西の青ネギ」と呼ばれ、東日本では千住ネギに代表される根深ネギ、西日本では九条ネギに代表される葉ネギが食べられ、それぞれの食文化に影響を与えた

熊本県の郷土料理「ひともい」のぐるぐる

熊本で「ひともい」と呼ばれるワケギを、ゆでてぐるぐるに巻き付けた料理。白い部分を根元から3cmほどで二つに折リ、それを芯にして緑の部分を巻き付ける。酢みそで食べるのが定番



見分け方

根深ネギは全体にみずみずしく、白い部分が長く光沢があるもの。白い部分と緑の部分の境目がはっきりしている。白い部分は巻きがしっかりと硬い

葉ネギは、葉先に枯れがなく、根元から葉先まで真っすぐで色合いが美しく、根が新鮮でしっかりとれているもの



根深ネギも葉ネギも、葉先まで「ピン」と真っすぐなもの。生育状況が良く鮮度の良いネギは、緑色の部分が白い粉で覆われている



ネギのいろいろ

千住(せんじゅ)ネギ

根深ネギ(長ネギ、白ネギ)の代表種。土寄せして軟白させるので白い部分が長い。葉肉は硬め。加熱すると甘くトロリとした食感に変化する。ため、鍋料理や炒め物、煮物などに向く

下仁田ネギ

群馬県下仁田町特産の短めで太く、肉質が柔らかい。加熱すると独特のまろやかな甘味があり、鍋物や煮物などの加熱調理に向いている。徳川幕府に献上され、殿様ネギとも呼ばれる

リーキ

ネギともいわれる西洋種。ニンニクやニラのように葉が平ら。白ネギより短く、根元の白い茎の部分のみを食用にする。加熱するとねっとり甘い。グラタンや煮込みやスープに

越津木ネギ

愛知県津島市越津が発祥の軟自用栽培に適し、白根を特に長くすることができる。葉部も柔らかく、葉ネギとしても利用できる

ワケギ

ネギとワケネギ(シャロット)の交雑種。主に西日本で栽培。約70cmの長さで緑色の部分が多く、見た目は青ネギやアサツキに似ている。薬味や炒め物などに使われる。名の由来は、枝分かれ(株分かれ)が多く分け取るネギの「分葱」から

九条ネギ

九条太ネギ(九条太)

葉肉が長く、軟らかい。葉ネギを代表する品種。青ネギとも呼ばれる。京都九条が産地であったが、今では西日本で広く栽培されている。鍋物や煮物に

九条細ネギ(九条細)

九条ネギの系統で、葉肉が薄くて柔らかい。九条太より株分かれが多く、10本にもなる。薬味に最適。湯豆腐やしゃぶしゃぶのたれにも

小ネギ

青ネギを若取りしたもので、薄多万能ねぎ(福岡県産のブランド品)が有名。柔らかく、色も美しく、薬味やめだ、汁の実に適している

アサツキ

ネギの仲間だが、いわゆる「青ネギ」とは別の種類の細くて緑色の部分が多く、別名「赤ネギ」とも呼ばれる。辛味は強い。薬味や麺類に最適。見た目が青ネギやワケギに似ている

読者の皆さんからお寄せいただいた
さまざまな投稿写真やお便りについて
紹介させていただくコーナーです！

ほっとこむ



息子にサキホコレを送ったら、とても
おいしいと評判が良かったです。
また一つ秋田の誇れるものができま
した。

東由利 長谷山 栄さん 60代

いよいよ冬シーズンに向かいます。
コロナ禍いつまで続くのか。健康に
は十分に留意したい。

大内 伊藤 純二さん 70代

今年も皆さんから野菜を頂き、おい
しく、ありがたく料理して食べました。
来年は私も頑張ってみようかな？

由利 P.N ナデシコさん 70代

先月号のオススメリシビを
見て、さっそく作ってみま
した。あっさりした味でお
いしかったです。献立の一
品に加えました。

本荘

P.N コスモスさん 70代

(作っていただきありがた
うございます。手軽にでき
るので、さっと作りたいと
きに便利です！) ㊦

何年かぶりに妹と、横浜の

元町と東京の銀座へショッ
ピングに行きました。都会の華美な

雰囲気にも、とても脳が活性化されま
した。

東由利 P.N ローズさん 70代

朝起きたら、庭一面落ち葉のじゅう
たん。掃くのが憂鬱に
なりましたが、掃いて
いるうちにさまざま
色、形の大きさなどに
心が癒されてきました。

矢島

P.N 色えんぴつさん 70代

先月号の「健康ガイ
ド」の声が気がにな
ります。コロナで他人
と話をする機会が少な
くなったからでしょう

柿が大豊作！



我が家の柿の木が大粒の実が大豊作で、
渋抜き用、干し柿用と仕分けし、友人や
近所に配り大喜びされました！

大内 高橋 順子さん 70代

たのでしようか？

岩城

菅原 タエさん 80代

晴れた日の鳥海山、山頂に
雪が被り心も晴れます。今
冬は雪が少ないよう祈りま
す。

象潟

須田 幸夫さん 70代

今年も無事に稲刈り、もみ
すり、米出荷と最終作業ま
でゴールできました。JA
の職員の皆さんには本当に
お世話になりました。あり
がとうございました。

矢島 P.N かずぼんさん 60代

寒さが厳しくなってきた、インフル
エンザ、コロナの5回目の予防接種、
2か月に一度の診察と忙しい日々を
送っている夫婦です。

金浦 竹内カズ子さん 70代

先日、県外に住んでいる娘にサキホ
コレを送りました。後日、娘から電
話がきて「お米が立ってとてもお
いしかった」と、とても感動して
いました。

仁賀保 久保 栄子さん 50代

(私もサキホコレ食べましたが、粒
感と甘みがしっかりしていておいし
かったです！) ㊦

楽しみながらできるクロスワードパズル



孫から「テレビばかり見てないで、
認知症予防にやると良い」と言われて、
クロスワードパズルをやり始めました。
なるほど、確かに頭を使うので楽しみ
ながらできるかな。

矢島 P.N せつばあさん 80代

先月号の「健康ガイ
ド」の声が気がにな
ります。コロナで他人
と話をする機会が少な
くなったからでしょう

近所で行っているタイヤ交換の音を
聞き、冬支度を思い立ち小屋へ関連
する道具を確認しに行きました。す
ると何やら「ガサガサ、ゴトゴト」
と物音がするではありませんか。小
動物たちも冬支度をするところだっ

西目 阿部チヨ子さん 80代

か。それとも加齢のせいでしょうか。

本荘 P.N キンジジさん 60代

春は種まき、植え付けと暇なく動き
回り、その後の水やりや追肥も大変
でした。ダイコンは失敗してしま
いましたが、出来た物を収穫した結果
畑はきれいになり今年も終わりを感
じさせられます。また、来年の春も
元気に仕事ができるか心配していま
す。

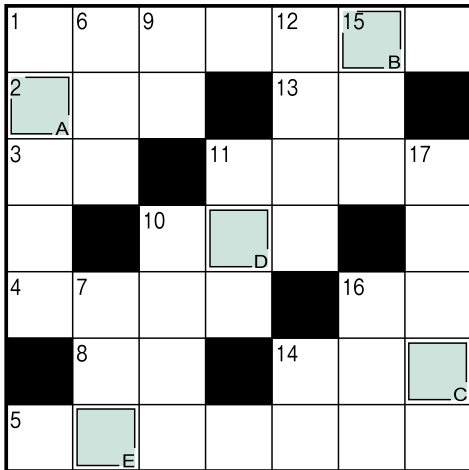

応募方法 (おはがき・FAX・Eメールで)

◎パズルの答え、お名前、ペンネーム(ご希望の方)、住所、電話番号、年齢をご記入の上、下記までご応募ください。
◎意見、要望や身近にあったできごと情報などをお寄せください。「ほっと. こむ」でご紹介させていただきます。

応募締切り 令和4年12月26日(月)当日消印有効

応募先

〒015-8538 由利本荘市荒町字峙台1-1
JA秋田しんせい 広報係
FAX: 0184-27-1662
Eメール: kouhou@akita-shinsei.or.jp

賞品

特別賞1名さまに地産地消商品を、大賞3名さま・地産地消費7名さまにJA加工品を差し上げます。

発表

当選者は2月号で発表します。

※皆さまからいただいた個人情報については、厳重に管理するとともに、ご応募・ご投稿の目的以外では使用いたしません。

正解者の中から
抽選で
11名様に
プレゼント!

クロス 苦勞すパズル cross puzzle

タテ、ヨコのカギを解いて、
A~Eの文字を並べて、言葉にしてください。

タテのカギ

- 01 年末年始の学校に行かない期間
- 06 牛の脂はヘット、豚の脂は
- 07 げっぶのこと。——にも出さない
- 09 赤・青・黄・緑など
- 10 ポニーテールをすると襟足にちょろり
- 11 美川憲一のヒット曲「——座の女」
- 12 豚の形をした——箱
- 14 今年の来客数は昨年3割——だ
- 15 珍しい書物のこと
- 16 いろいろと考えあぐねて悩むこと
- 17 良い考え。——が浮かんだ

ヨコのカギ

- 01 日本のクリスマスパーティーでよく食べられる鶏肉料理
- 02 フランスやイタリアなどの通貨単位
- 03 旅先で泊まります
- 04 バットが出せず——の三振!
- 05 カーナビは「カ——システム」の略
- 08 年末、年の瀬ともいいます
- 10 物が汚れたり傷んだりすること
- 11 これから起こることを予測します
- 13 葦(アシ)の別名
- 14 イエス・キリストの母です
- 16 陸・海・——

11月号のこたえ

正解は **アカワイン** でした。

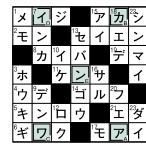

- ◆特別賞(地産地消商品) 三浦 恭一さん(西目)
- ◆大賞(JA加工品) 高橋 陽太さん(鳥海)
佐藤 和子さん(象潟) 長谷山 栄さん(東由利)
- ◆地産地消費(JA加工品) 三浦 成子さん(由利)
齋藤 隆一さん(岩城) 土田 典子さん(矢島)
伊藤 純二さん(大内) P.N R さん(仁賀保)
P.N モカぞうさん(本荘) P.N ケ・セラ・セラさん(金浦)

◇応募総数 115通



応募用紙

必要事項を記入し、面白かった記事にチェックをつけ、はがきに貼ってご応募ください。

答え

お名前

(歳)

住所 〒

電話

興味を持った記事(2つまで)

- トピックス クローズアップ エリアニュース
- JA自己改革への挑戦 農業の現場から
- 営農情報 JAくらしの活動 健康ガイド
- 食のおはなし ほっと. こむ



THE JAPAN AGRICULTURAL NEWS

日本農業新聞



新鮮情報~実りある「情報」お届けします

■11月の注目記事

ゲタ 小麦6%超下げ 23年産からの単価ソバ3割上げ(11/3付 1面)

農水省は2日、畑作物の直接支払交付金(ゲタ対策)で2023年産からの単価を固めた。平均交付単価は60^キ当たり、小麦は免税事業者向けで370円(6%)下げの6,340円、課税事業者向けで同780円(12%)下げの5,930円。大豆は免税事業者向けで90円(1%)下げの9,840円、課税事業者向けで500円(5%)下げの9,430円。一方、ソバは3割程度引き上がる。



■JA秋田しんせいの記事も載っています!

11/5 ミュージカルで交通安全学ぶ 11/16 親子連れら楽しく学ぶ 11/19 詐欺被害防止で警察から感謝状 11/24 JAブランド米100%使用 特製きりたんぼ発売...ほか

購読のお申し込みは最寄りのJA支店まで。

食と農に携わるすべての人に。国内唯一の日刊農業専門紙 1ヵ月2,623円(税込)



限定



地震 風災 豪雨 土砂災害

建物・家財の備えは万全ですか？

自然災害は突然やってきます！

令和3年度、秋田県では、大雪や強風などの自然災害により、家屋等の損害が多発しました。JA共済では、秋田県だけでも48億円を超える自然災害共済金が支払われ、JAの建物更生共済にご加入の皆さまのお役に立つことができました。

令和3年度 秋田県内JAの建物更生共済の支払実績 (令和4年4月6日現在JA共済連秋田調べ)

◆自然災害共済金※1 件数 **5,892件** 支払共済金 **約48億343万円**

※1 支払完了日:令和3年4月1日~令和4年3月31日

今なら**建物・家財の保障点検お見積りキャンペーン実施中**です！

300個 **先着プレゼント!**

期間 令和4年9月1日(木)~令和4年11月30日(水)
 応募概要 建物・家財の保障点検を実施し、建物更生共済のお見積りを依頼され、保障提案を受けられた方
 応募方法 下記の専用応募用紙に必要事項をご記入のうえ、JA職員に直接お渡しいただくか、JA窓口までお持ちください。※賞品がなくなり次第終了とします。

*「お見積り」に際し個人情報は、JAおよびJA共済連の事業目的に必要かつ限られた範囲で提供し、第三者への提供はいたしません。また、JA共済連は個人情報を保有するものではありません。個人情報の取扱いについては、JA共済連のプライバシーポリシーをご覧ください。

詳しくは、お気軽にお近くの支店窓口、または渉外担当までお問い合わせください。

本荘中央支店 22-2323	大内支店 65-2011	矢島支店 55-4711	仁賀保支店 35-2443
本荘支店 22-4054	東由利支店 69-2221	鳥海支店 57-2111	金浦支店 38-2005
岩城支店 73-2111	由利支店 53-3221	西目支店 33-2150	象潟支店 43-4300

JA秋田しんせい 〒015-8538 秋田県由利本荘市荒町字菊台1-1
 TEL 0184-27-1667 FAX 0184-27-1668

[22054340044]



インターネットからの
仮審査申込で
金利**1.80%**!!

豊かなカーライフをJAが応援します。

オートローン

ご利用いただける方

- お申込時年齢が18歳以上(高校生は除く) 完済時年齢60歳以下の方
- 当JAの地区内(由利本荘市・にかほ市)に居住または勤務されている方
- 安定した収入がある方

お申し込み ●自動車購入、車検代、修理費、カーポート設置費など…

お申込み金額 ●10万円以上1,000万円以内

お借入期間 ●6ヶ月以上10年以内(1ヶ月単位)

変動金利型

年1.80%

(保証料込み)

お子様の夢をJAが応援します。

キャンパスローン

ご利用いただける方

- お申込時年齢が満20歳以上満65歳以下で、完済時年齢70歳以下の方
- 当JAの地区内(由利本荘市・にかほ市)に居住または勤務されている方
- 安定した収入がある方

お申し込み ●入学金、授業料など…

お申込み金額 ●10万円以上700万円以内

お借入期間 ●6ヶ月以上16年10ヶ月以内(据置期間含む)(1ヶ月単位)

金利引下げ 項目

- ①住宅関連・自動車・教育ローン利用中または完済後5年度以内(同居家族も可)
- ②船身振込・年金振込・農産物代金の振込(3期合算)
- ③JAのみの定期預金カードローンをご利用(インターネット申込)
- ④項目1つ該当で引下げ△0.6%



インターネットからの
仮審査申込で
金利**1.80%**!!

インターネット・FAXで24時間お申し込み可能!! 仮申込時の来店不要!

●本荘支店 TEL 22-4054	●矢島支店 TEL 55-4711	●大内支店 TEL 65-2011
●本荘中央支店 TEL 22-2323	●由利支店 TEL 53-3221	●新屋支店 TEL 73-2111
●東由利支店 TEL 69-2221	●鳥海支店 TEL 57-2111	●上川内支店 TEL 67-2121
●西目支店 TEL 33-2150	●金子支店 TEL 59-2041	●象潟支店 TEL 43-4300
●仁賀保支店 TEL 35-2443		●金浦支店 TEL 38-2005
●本店 融資課 TEL 27-1697		

JA秋田しんせい ホームページ <https://www.akita-shinsel.or.jp/> | [JA秋田しんせい](#)

※借付のご利用もより有利しております。お気軽にお問い合わせください。 令和4年10月15日現在

組合員・利用者の皆様へ

はじめてみませんか？ いつでもつながる

JAバンクアプリ・JAネットバンク



もっと身近に、JAバンクアプリ誕生。
コンテンツ豊富で口座管理もネットバンクへも簡単にアクセス!

▲JAバンクアプリのQRコードはコチラ



いつでも、どこでも、手軽で便利!

便利なJAネットバンクをご紹介します。



▲JAネットバンクのQRコードはコチラ

<https://www.jabank.org/app/>

<https://www.jabank.org/netbank/>

各種サービスを来店不要でご利用できます!

重要なお知らせ

お客様の大切な現金等重要物を
お預かりする際は、受取書・領収書等を
必ずお渡ししております。





ご契約内容の確認や各種お手続きがもっとカンタンに

JAバンクアプリ・JAネットバンクの
ご利用がおすすめです。



貯金残高、定期貯金残高等の
確認がスムーズに

JAバンクアプリ、
JAネットバンクの
ご利用がおすすめです。



※JA共済連は以下の「重要事項」を「重要事項説明書」に記載しております。重要事項説明書は、JA共済連のホームページからダウンロードすることができます。また、「重要事項説明書」を印刷してご確認ください。重要事項説明書は、JA共済連のホームページからダウンロードすることができます。また、「重要事項説明書」を印刷してご確認ください。

本冊に際して、ご不便を感ずございましたら、
速やかにお知らせください。JAまでお問い合わせを
お願いいたします。





行事予定

12

DECEMBER



27日(火) 理事会

1

JANUARY



10日(火) あきた総合家畜市場

27日(金) 理事会

※行事予定は変更となる場合がございます。

理事会報告

第348回 理事会 開催日：令和4年11月29日(火)

議案第1号 資産査定規程の一部変更について

議案第2号 半期開示ディスクロージャーについて

議案第3号 理事と組合との契約に関する承認について

J A秋田しんせい概況

令和4年10月31日現在

正組合員数／ 9,610人

准組合員数／ 9,251人

出資金／ 50億8,434万円

貯金／ 1,514億6,114万円

貸付金／ 361億5,325万円

長期共済保有高／ 3,513億4,854万円

購買供給高／ 19億8,035万円

販売高／ 51億1,466万円

(うち米)／ 30億6,886万円

(うち野菜)／ 4億822万円

(うち花き・花木)／ 4億5,399万円

(うち林産物)／ 7,793万円

(うち果実)／ 941万円

(うち畜産物)／ 10億9,623万円

金融移動店舗車（ふれあいちょきんぎょ号）令和5年1月の運行日程について

1日(日)	2日(月)	3日(火)	4日(水)	5日(木)	6日(金)	7日(土)
			午前 旧内越支店 午後 旧石沢支店	午前 亀田出張所 午後 亀田駅前	午前 旧上郷支店 午後 大竹地区	
8日(日)	9日(月)	10日(火)	11日(水)	12日(木)	13日(金)	14日(土)
		午前 鮎川駅前 午後 旧Aコープ前郷	午前 旧内越支店 午後 旧石沢支店	午前 亀田出張所 午後 松ヶ崎公民館	午前 旧上浜支店 午後 小砂川地区	
15日(日)	16日(月)	17日(火)	18日(水)	19日(木)	20日(金)	21日(土)
	午前 旧石沢支店 午後 旧内越支店	午前 旧西滝沢支所 午後 旧Aコープ前郷	午前 旧内越支店 午後 旧石沢支店	午前 亀田出張所 午後 いむとと館(亀田)	午前 旧小出支所 午後	
22日(日)	23日(月)	24日(火)	25日(水)	26日(木)	27日(金)	28日(土)
	午前 旧石沢支店 午後 旧内越支店	午前 玉米会館 午後 旧蔵支所	午前 旧内越支店 午後 旧石沢支店	午前 亀田出張所 午後 松ヶ崎公民館	午前 旧上郷支店 午後 小砂川地区	
29日(日)	30日(月)	31日(火)	営業時間 午前 9:30~12:00 午後 1:30~3:00			

JA秋田しんせいからの**緊急**のお知らせ

雪による被害の備えは万全ですか？

昨年の12月から3月にかけての大雪で、管内では積雪により家屋の倒壊が発生するなど多くの被害が発生しました。

J A共済が提供している「建物更生共済 むてきプラス」は、大雪を始め、台風、地震、火災・落雷による被害やケガに備えられる「建物」の損害を保障するプランです。ぜひご検討ください。



こんな被害がありました

ケース 1 屋根からの落雪で軒先が壊れた

ケース 2 雪下ろし作業中にケガをした(契約者家族)

ケース 3 雪に押されてシャッターが壊れた

令和3年度 秋田県内J Aの建物更生共済の支払い実績 (令和4年4月6日現在J A共済連秋田調べ)

◆自然災害共済金※1 件数 **5,892**件 支払共済金 約**48億343**万円

※1 罹災日(令和3年4月1日~令和4年3月31日)

【メッセージ】

管内では、毎年のように雪による建物被害が発生しております。

J Aの建物共済では、積雪による家屋への被害のほか、雪下ろし作業中のケガなども保障される内容となっております。ぜひ、今一度加入状況をご確認ください。

信用共済担当常務
兼松 晴人



平成29年3月までご加入の建物更生共済契約をお持ちの方へ

渉外担当者が訪問しております！

保障内容の点検をお願いします

ご契約の内容によっては、十分な共済金がお受け取りにできない場合があります*

※例えば…雪で屋根が壊れ、**100万円**の損害を受けたとき
(評価額2,000万円の建物に保障額1,000万円加入の場合)

H29. 3月以前にご加入の 建物更生共済契約の場合		建物更生共済 むてきプラス 実損害額が支払われる仕組みです！ ※実損てん補特約付	
風水災等(自然災害)共済金 62.5万円	自己負担額 37.5万円	風水災等(自然災害)共済金 100万円	自己負担額 ゼロ!

この資料は概要を説明したものです。ご検討にあたっては、「重要事項説明書(契約概要)」を必ずご覧ください。また、ご契約の際には、「重要事項説明書(注意喚起情報)」および「ご契約のしおり・約款」を必ずご覧ください。

お問い合わせ

J A秋田しんせい各支店までお気軽にお問い合わせください