

JA秋田しんせい広報誌
[ウインズ]

Wind's

感じてください～しんせいの風

No.322
2024

1

令和5年12月25日発行

JA秋田しんせい

CLOSE
UP

① 私たち辰年生まれ
② 農業の力で地域の課題を解決したい!



▲Wind'sの
YouTube版
はコチラ

JAグループ秋田キャッチフレーズ

いいねをいっしょに届きたい



本年も

JA広報誌ウインズを

どうぞよろしくお願ひ申し上げます。



Contents

- ③ 新年のごあいさつ
- ④ 年頭のごあいさつ
- ⑥ クローズアップ① 私たち辰年生まれ
- ⑧ クローズアップ② 農業の力で地域の課題を解決したい！
- ⑪ トピックス JA秋田しんせいの新しいチカラ
- ⑫ 営農情報 稲作・畜産・営農振興

- ⑬ 暮らしの活動
- ⑭ 新春 福ふくパズル
- ⑮ JAからのお知らせ

表紙PHOTO：2024年は辰（たつ）年

今年の干支は甲辰です。「甲」の意味は優勢であることを表すほか、まっすぐに堂々とそそり立つ大木を表しています。「辰」は十二支の中では唯一の架空の生き物、龍を意味します。水や海の神として祀られてきた龍は、竜巻や雷などの自然現象を起こす大自然の躍動を象徴するものであり、「龍が現れるとめでたいことが起こる」と伝えられてきました。

謹賀新年

旧年中は、当J A事業に対し格別のご理解とご協力を賜り、厚く御礼申し上げます。

組合員並びに地域住民の皆さまのご支援に感謝申し上げますとともに、今後なお一層の皆さまのご期待に応えられるようJ A役員一丸となって努力してまいりますので、これまで以上のご指導ご鞭撻のほどよろしくお願い申し上げます。

令和六年一月

秋田しんせい農業協同組合

代表理事組合長 佐藤 茂良

代表理事副組合長	清橋 一広
代表理事専務	小笠原公毅
常務理事	兼松 晴人
常務理事	北島 清
代表理事会長	小松 忠彦
理事	小林 豊
理事	佐々木鋼記
理事	金子 徹
理事	鈴木 甚一
理事	横山喜代和
理事	進藤 敏和
理事	三浦カズ子
理事	渡部登喜男
理事	佐藤 勉
理事	佐藤 俊一
理事	眞坂 平通
理事	加藤 新一
理事	高野 久男
理事	鈴木 亨
理事	新田 邦幸
理事	佐藤 和美
代表理事	齊藤 司
常勤監事	釜台 悟
監事	佐藤 敏彦
監事	岡部五一郎
監事	佐藤 伴夫
学識経験監事	渡邊 権一
員外監事	佐藤 秀子

地区支部代表者連絡会長	千葉 覚
集落営農組織連絡協議会長	正木 修一
青年部長	眞坂 和都
女性部長	梅津 眞子
稲作連絡協議会長	阿部 静夫
サキホコレ栽培研究会長	齋藤 靖
大豆連絡協議会長	齋藤 文男
りんご部会長	齋藤 亨
きのこ部会長	眞坂 平通
青果連絡協議会長	鎌田三代治
花き連絡協議会長	梶原 浩栄
和牛改良部会長	高橋 定敏
由利牛肥育部会長	堀内 忠
酪農部会長	大庭 朋和
酪農ヘルパー利用組合長	大庭 朋和
比内地鶏生産部会長	今野 真治
E T部会長	佐々木 優
青色申告会長	佐藤 寛夫
農業法人連絡協議会長	須田 久

職員一同



年頭の

ごあいさつ



「板木のひびき」

石川理紀之助翁の教えを今に！

代表理事組合長 佐藤 茂良



明けましておめでとうございます。新しい年を迎え、組合員ならびに地域の皆さまのご健康とご幸福をお祈り申し上げます。また、平素はJA事業万般にわたり格別のご理解とご協力を賜り、厚く御礼申し上げます。

さて、昨年を振り返りますと、七月に発生した記録的な大雨が県内各地に甚大な被害を及ぼしました。住宅被害はもとより、農林水産業への被害も135億円余となり、あらためまして被災されました方々にお見舞いを申し上げます。また、連日の夏日・真夏日が続くなか、当JAでは農作物への影響を懸念し、湧水対策室を設置・対応してまいりました。しかしながら、自然災害・気

象変動には逆らえず、稲作については秋田県中央の作況指数が95のやや不良、管内の一等米比率は82%となり、他の農林産物についても収量・品質ともに低水準となりました。専門的ご指導も賜りながら、各品目を分析し対策を共有することで営農継続の支援を図ってまいります。

このたび、食料・農業・農村基本法の改正法案が通常国会に提出される運びとなっております。基本法は農政の基本理念を示すものです。ウクライナ侵攻に加え、中東情勢も混沌としており、世界中いたる所に対立、戦争といった不安が渦巻いています。同時に、地球温暖化の進行や世界人口の増加などの課題も山積しております。

そのため、不測の事態における食料安全保障の強化と再生産に配慮した適正な価格形成の実現が急務であり、JAグループとしても持続可能な農業・農村の実現に向け、関連施策の具体化にかかる重点要請をさせていただきます。

第146回秋田県種苗交換会が石川理紀之助翁の故郷である潟上市で開催され、そこで「板

木のひびき」という石川翁の小冊子に出会いました。

石川翁は、貧農救済のために毎朝午前三時に木槌で板を打ち、村人たちに早起きして働くよう教え続けました。翁は「私の打つ板木は村の中にも聞こえない人がいるかも知れないが、五百里離れた人、五百年後に生まれる人のため」と打ち続けました。小冊子では、翁の願いとして「人は早く起きてまじめに働くことが大切である。辛いときもあろう、ねむいときもあろう、自分のわがままに負けないで、やりとおすことが大切である。がんばれよ」と書かれています。非常に重い言葉であり、いつの時代も、どの分野においても通じるものであり、先人の教えを今に引き継ぎ、さらなる農業・地域・JAの持続可能性向上に果敢に挑んでまいります。

結びに、生産者・組合員、地域の皆さま並びにJAの役員にとつて、新しい年が希望に満ちた飛躍の年でありませうようご祈念申し上げます。年頭のご挨拶といたします。



健全な経営と内部管理 態勢の構築を目指して

代表監事 齊藤 司

明けましておめでとうござい
ます。

新しい年を迎え、組合員・地
域の皆さまのご健勝とご多幸を
心よりお祈り申し上げます。

また、日頃より私ども監事の
監査業務に対して、深いご理解
とご協力をいただき、厚く御礼
申し上げます。

昨年は、ロシアによるウクラ
イナへの軍事侵攻に加え、イス
ラエル軍のガザ地区への地上侵
攻があり、世界情勢は混迷を深
めております。

さらに円安が続いており、輸
入物資の高騰により農業資材の
価格が高騰・高止まりし、天候
不順による米の品質低下や野菜
類の不作もあり、農業経営は大
打撃を受けております。

このような変化する経営環境
に対処していくためには、その
変化に対応できるように研修を
重ね、健全な経営と内部管理態

勢の構築及び役員と職員が一体
となった活動が重要と考えます。

私ども監事は、より良い組合
を目指し、更なる改善と発展に
貢献するため、JAに対する外
部からの要求も含め、経営上の
リスク管理の重要性を念頭に置
きながら、当組合が継続して存
続・発展できるように、監査を通
して提案していきたいと考えて
おります。

今年の干支は「甲辰きのえた」ですが、
これまでのコツコツと蓄えられ
た学びが芽を出し、活力に満ち
た草木のように伸びて、努力が
花を咲かせる年と言われていま
す。

コロナ禍を脱し、天に昇る籠
のように勢いのある年になりま
すよう、組合員・地域の皆さま
のご健康とご多幸をお祈り申し
上げ、年頭のごあいさつといた
します。



新年を迎えて

由利組合総合病院
院長 軽部 彰宏

新年、明けましておめでとう
ございます。令和6年の新春を
迎えましたこと、謹んでお慶び
申し上げます。

秋田県内で最初の新型コロナウイルス
ウィルス感染症患者が当院に入
院したのは、令和2年3月6日
でした。それから3年余りが過
ぎた5月8日に、感染症法上の
分類が「2類」から「5類」に
引き下げられました。コロナ関
連のニュースは徐々に少なくな
り、秋田県内の熊被害の話が増
えてきました。被害件数は増
加し、市街地でも熊が目撃され
るようになりました。当院近く
でも目撃され、院内に「クマ出
没注意」のポスターを掲示する
ことになりました。熊による人
的被害は統計開始後に最多とな
り、17道府県で160人が熊に
襲われたようです（10月まで）。

被害が最も多かったのが秋田県
でした。10月にはイスラエルと
ガザの紛争（戦争）がはじまり、
連日悲惨な状況が報道されまし
た。ロシアのウクライナ侵攻も
解決しないまま、大規模な宗教
戦争となりました。近代化され
た強い破壊力をもつ武器の使用
は、一瞬にして多くの人命が犠
牲となります。新型コロナウイルス
感染症による犠牲者が激減

したのは、新技術によるワクチ
ンの開発と感染に対する人間の
英知によるものです。戦争で失
われる命も感染症で亡くなる命
も同じです。現代の優れた技術
と知識が人命を救うためには
なく、奪うために行使されるこ
とは無念千万の思いです。

さて、新型コロナウイルス感
染症の話題は、いつの間にか世
相から離れてしまったようです。
新しい感染症で命を落とすかも
しれないという恐怖から解放さ
れたと、全ての人が感じている
のではないのでしょうか。社会の
最大の関心事が新型コロナウイルス
感染症でなくなったことが、
昨年の明るいニュースのひとつ
と感じております。

今年は、昨年発表された県内
の医療圏再編への対応、地域医
療構想による当地域の入院病床
数の調整などが必要となります。
また、4月からは医師の働き方
改革により、時間外労働時間が
制約される法規制がはじまりま
す。これらの様々な課題に適切
に対処しつつ、地域の皆様に安
心できる医療を提供し、信頼さ
れる病院としての役割を果たし
て参ります。令和6年が皆様にと
って良い年となりますことを
心よりお祈り申し上げます。



鳥海地区
さいとう
齊藤 りん
凜さん



東由利地区
もりやこたろう
守屋琥太郎さん

私たち 辰年生まれ 年男・年女

明けましておめでとうございます。今年、記念すべき年男・年女を迎えた小学生のみなさんに年賀状を書いていただきました。色とりどりのきれいな年賀状をありがとうございます。

2024年が皆さんにとって良い一年でありますように。



大内地区
ふじわら
藤原 れん
漣さん



金浦地区
さいとう
齊藤 ここね
心音さん



本荘地区
いず
伊豆 みお
美緒さん



笑う門には
福来たる

令和六年 元旦

ませいはいの学校にしたいです
大生になったら笑顔いっぱい



西目地区
まさきゆきと
正木優希人さん

おめでとうございます
おめでとーございませう

辰



矢島地区
むらかみりこう
村上 稟虹さん

辰

令和六年 元旦

明けましておめでとう
今年もよろしくお願
いします



仁賀保地区
みうらゆきこ
三浦 結子さん

2024年

辰に
なごうございませう



象潟地区
おだわらあん
小田原 杏さん

明けまして
おめでとー
ございませう

辰

今年は、体をい
い重かがずぞ!!



岩城地区
ほりいなつみ
堀井 菜摘さん

おけまして
おめでとーございませう

めざせ!!

全県優勝

由利ソフトボール



由利地区
すずきしゅう
鈴木 幸結さん

みなさんに
知ってほしい

農業の力で地域の課題を解決したい！

～魅力ある農業づくりとその魅力発信で雇用・移住・定住につなげる～ Part 2

1. 前回のおさらい

由利本荘市・にかほ市の人口は減少傾向が続き、基幹産業でもある農業についても、生産者の減少が続いています。

課題の解決には「雇用の創出」「移住・定住の促進」につながる地域の魅力向上が必要です。

2. 課題解決に向けて、こんな姿を目指したい！

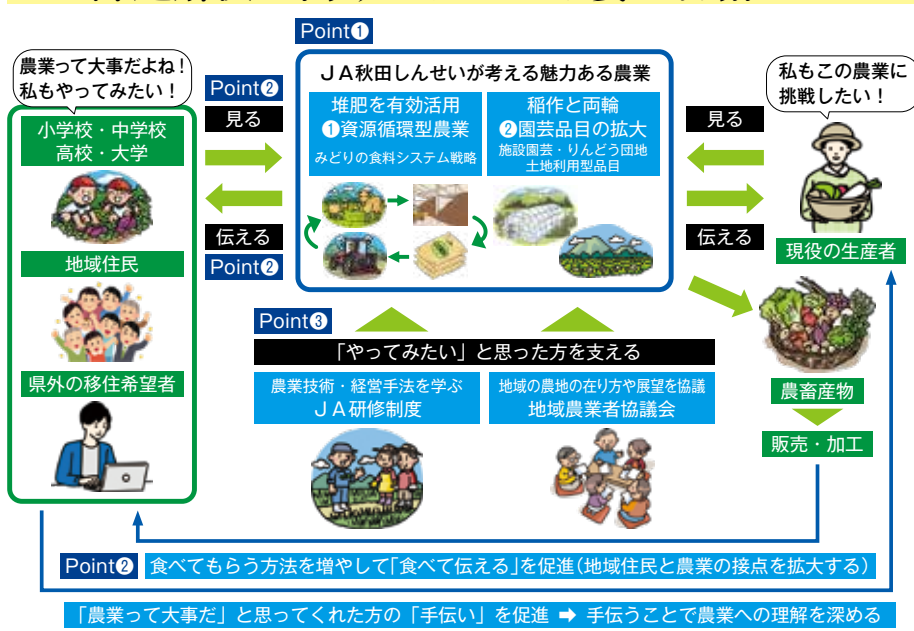

- Point ①**
 - 地域の基幹産業である農業を魅力ある職業にして
 - Point ②**
 - それを積極的に伝えることで（見て・食べて・手伝う）
- 「農業って大事だ」「農業をやってみよう」という方を増やす
- Point ③**
 - やってみたいという人がトライできる仕組みを整える

今回は**Point ②**と**Point ③**の取り組みを紹介します！

Point ② 地域の方々に「地域の魅力」として自慢してもらえよう 「こんな農業をやっている素晴らしい地域なのです！」と伝えていく

① 皆さまに地域の農業を見てほしい
構築を目指す資源循環型農業やJAの施設園芸品目（シャインマスカット・アスパラガスなど）を**見てもらう**イベント（見学ツアーなど）を企画。

安全・安心な食べ物を作っているところを見て地域の魅力を感じてもらおう



見でもらって伝える



食べてもらって伝える

② 資源循環型農業が生み出す「食」で伝えたい
資源循環型農業や施設から生み出される「環境に優しい農畜産物」をJAが販売・加工。

皆さまにおいしく**食べてもらう**ときにエピソードも一緒に伝えて魅力を伝えてもらう

③ 「農業を手伝ってみたい」を促進
「農業を手伝ってみたい」、「農業に協力してみたい」といった方が「農業を経験」できる仕組みとしてJAでは「無料職業紹介所」を整備。

農業を手伝うことでより一層農業の魅力が伝わり地域の雇用につながる



手伝ってもらって伝える

**Point③ やってみたい人がトライできる仕組みをつくる****JA独自 新規就農者支援研修制度**

募集要項についてはP12の営農情報をご覧ください

平成27年から始まったJA秋田しんせいの独自の制度です。地域を担う新規就農を希望する方に対して、研修施設または受け入れ農家において「農業技術」や「経営方法」等について学ぶ機会を提供し、独立後の安定した農業経営の実現をサポートしています。また、JAと雇用契約または就農準備資金の利用により、研修生は賃金や資金を得ながら研修することができます。令和5年12月時点で6名が卒業し3名が研修中です。

【研修の特徴】

- JAと雇用契約または就農準備資金の利用により、**賃金や資金を得ながら研修が可能**
- 研修施設や提携先農家等での作業実習、JAの各種業務を経験することで**知識の習得・栽培技術を高められる**
- 栽培講習会や先進地研修で**栽培知識を習得できる**
- 経営研修（簿記・PC研修）や共済・金融事業の理解を深め、**経営に関わる知識を習得**

**研修施設で学べるシャインマスカット
（盛土式根圏制御栽培）****拠点** 由利本荘市石沢地区

JAでは、新たな果樹の柱としてシャインマスカットの産地拡大を図るため、旧石沢中学校のグラウンド跡地に栽培研修用ハウスを整備しました。

研修用ハウスでは、増収や糖度・品質向上が望める「盛土式根圏制御栽培法」を導入。施設で研修生が実習しながら、講習会場や食育の場としても活用しています。



▲食育の場としても活用

**NEW 研修施設で学べるアスパラガス
（桝板式高畝栽培）****拠点** 由利本荘市石沢地区
にかほ市院内地区

JAでは、アスパラガスの更なる産地拡大を図るため、収穫・管理作業の労力軽減や収量増加が期待できる「桝板式高畝栽培」を提案しています。

令和6年1月までに、旧石沢中学校のグラウンド跡地とにかほ市院内地区に研修用ハウスを計4棟整備する計画です。



石沢地区の研修ハウス▶

**農業チャレンジセミナー**

農業に興味のある方や取り組んでみたい方などを対象に「農業チャレンジセミナー」を開催しており、新規就農者支援研修制度の案内や就農までの具体的な流れを品目別に解説しております。

セミナーの様子はJAの公式YouTubeチャンネルに投稿していますのでぜひご覧ください。



▲チャンネル登録はコチラから！

魅力ある地域を目指して

JA秋田しんせいは、行政・関係機関などと連携しながら、地域の課題解決に向けた取り組みへのトライを始めました。皆さまにはぜひ、今回紹介した圃場や施設を見てもらい、そこから生み出される農畜産物を食べてほしいのです。

そして、この地域を自慢していただきたいです、

「農業を手伝ってみようかな」「やってみようかな」と思っただけいたらとても嬉しいです。農業の力で皆さまとともに雇用や移住・定住につなげ、地域を元気にしたいと考えております。

みんな応援!

日本の食卓を守る

国消国産

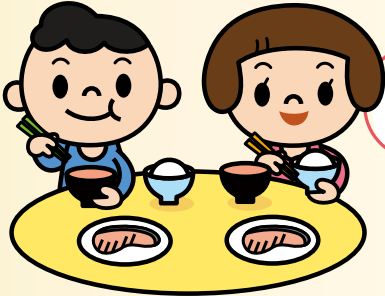

皆さんが毎日食べている「飯やおかず」が
半以下になってしまったらどうでしょう?

監修: 東京大学大学院教授
鈴木宣弘



そう
ならない
ために

日本の中で食料を生み出す農家と、それを食べる皆さんが力を合わせて目指すのが「国消国産」です。日本の食卓を守るため、みんなで「国消国産」に挑戦しましょう。

「食料自給率」って知ってる?

今日、皆さんは何を食べましたか? ご飯? パン?

お肉? お魚? どんな野菜や果物がありましたか? こうした食べ物の中に、日本で作られた(種れた)物がどれくらいあるかを数字で示したのが「食料自給率」です。

これを食品が持つエネルギー(カロリー)という物差しで測ると、日本はたった38%。例えば100m走るとすると、日本産の食べ物だけでは38mしか走れず、残り62mは外国の食べ物に頼ることになるのです。しかも、このままずっと外国の食べ物を安定して買えるとは限りません。

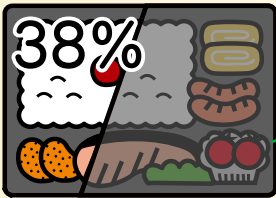

国の面積が広大なカナダやオーストラリアでは国民が食べる以上の食料を作っています。それに比べて日本は必要な食料の38%しか作ることができていません。

日本は食料の多くを外国に頼っている

食料自給率(カロリーベース)の比較

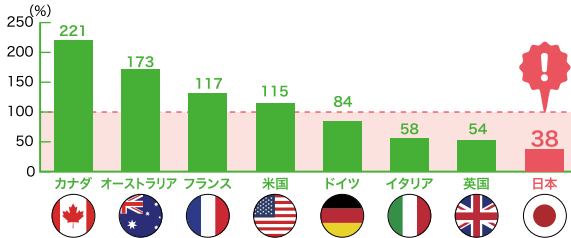

出典: 農林水産省(諸外国は2020年、日本は2022年度)

例えば、日本で育てられている牛や豚が食べている餌は、ほとんどが外国から買っています。私たちが食べる小麦や大豆もほとんど外国の農家がつけている。そこで考えられたのが、国内で食べる食料はできるだけ国内で生産しようという「国消国産」です。これは、日本の食料自給率を引き上げることにつながる大切な取り組みです。

新型コロナウイルスの大流行で世界中の人々がマスクを買い求め、日本でマスクが足りなくなったことがありました。その理由は、マスクのほとんどを外国に頼っていたからです。もしこれが食料だったら、私たちの生活はどうなっていたでしょう。

「国消国産」ってなあに?

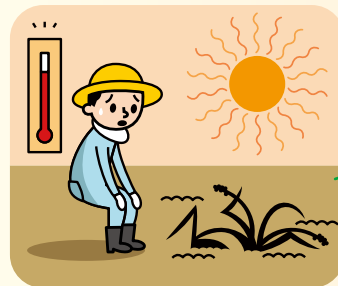

異常気象で気温がどんどん上がり、世界中で農作物に被害が出ています。

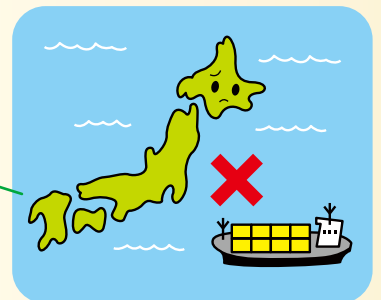

これからは、海外から食料を買い取るかもしれません。

イラスト: ゆきたけし

園芸品目の拡大で夢のある地域農業づくりへ

JA秋田しんせいの 新しいチカラ

JA秋田しんせいでは、園芸品目の拡大で農業所得の向上につなげることを目指し、新たな果樹の柱としてシャインマスカットの推進に力を入れています。

今年度のシャインマスカットの取り組みをご紹介します。

シャインマスカット

果樹の新たな特産品確立と地域農業の活性化に向け、令和3年度から栽培に取り組んでいます。栽培研修用ハウスの整備やJA独自の研修制度を設け、就農を支援しています。

今年度、研修ハウスでシャインマスカットを初収穫。収穫したシャインマスカットは、管内のAコープや直売会で販売したほか、台湾への輸出販売も行いました。

販路拡大を目指し、台湾で販促活動



JAは11月25日と26日、台湾の百貨店等で行われた「県産農産物の秋田フェア（主催：秋田県）」に参加。台北市の百貨店で店頭試食販売を行い、シャインマスカットや県産農産物をPRしました。

参加した営農経済部営農振興課の山野寛子さんは「シャインマスカットの甘さに驚いた反応が印象的だった。現地卸売業者からの品質の評価も良く、今後も輸出拡大に取り組み農家の所得向上につなげたい」と話しました。

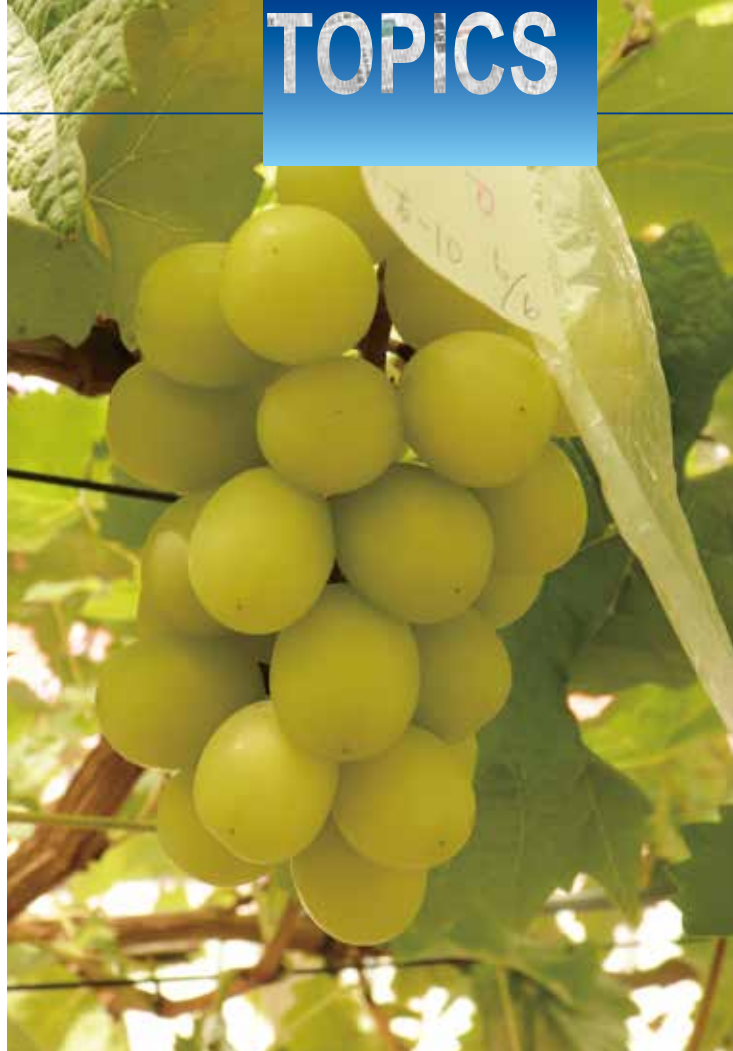

今年度の取り組みの様子



▲剪定作業で枝の育成や実の付きを良くします



▲種なしの房を作るため、ジベレリン処理を2回実施



▲今年度は1棟で460畝収穫。来年度は750畝を収穫予定です



畜産 畜産振興課より

お問い合わせ
0184-27-1601

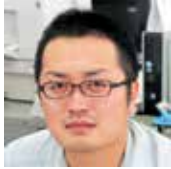

営農経済部
畜産振興課
課長補佐
鈴木 佑



◀畜産だよりは、
J Aのホーム
ページからご
覧いただけます

2023年12月5日 あきた総合家畜市場成績

市場高値 J A秋田しんせい管内ベスト3

雌	父	母の父	母の祖父	体高	日齢	体重	価格	生産者
1	福之姫	幸紀雄	安糸福	119cm	283日	297kg	790,900円	小野 眞一 (東由利)
2	福之姫	隆之国	安福久	115cm	282日	345kg	713,900円	佐藤 隆一 (東由利)
3	諒太郎	安福久	勝忠平	122cm	279日	330kg	675,400円	佐藤 正孝 (象)

雄	父	母の父	母の祖父	体高	日齢	体重	価格	生産者
1	福之姫	美国桜	百合茂	119cm	250日	322kg	1,108,800円	遠藤 正直 (東由利)
2	福之姫	勝早桜 5	安福久	119cm	279日	330kg	1,086,800円	小野 大輔 (東由利)
3	若百合	美国桜	義平福	123cm	268日	363kg	1,019,700円	工藤農場 (大内)



稲作 米穀課より

お問い合わせ
0184-27-1601



営農経済部
米穀課
係長
遠藤 良信



◀稲作情報は、
J Aのホーム
ページからご
覧いただけます

稲作情報を発信しています

12月25日発行

令和5年産米の集荷状況

- 令和5年産米の各地区の集荷状況について
(令和5年12月15日現在)
- 令和5年産米「美味しいあきたこまちコンテスト」表彰結果について
・最優秀賞、優秀賞、優良賞受賞者の紹介
- 令和5年産米食味結果測定通知書について

今後の発行予定 温湯消毒種子の取り扱いについて



営農振興 営農振興課より

お問い合わせ
0184-27-1601



営農経済部
営農振興課
山野 寛子

あなたもJ A秋田しんせい管内で農業をしてみませんか？

J Aでは、新規就農希望者の相談を随時受け付けております。併せて、J A独自の新規就農者支援研修制度を設け、シャインマスカット研修施設を利用した研修、秋田県農業研修センターでの研修など技術支援のほか、補助金申請や税務申告の支援なども行っており、行政と連携した就農支援に取り組んでおります。

「由利本荘市・にかほ市で農業を始めたい」と考えている方や就農に関してお悩みがありましたら、営農振興課までお気軽にご相談ください。

●就農相談～就農1年目までのスケジュールイメージ

	1月	2月	3月	4月	5月	6月	7月	8月
品目・圃場	■就農相談		■農地を探す・見つける		■栽培する品目を決める			
お金と計画					■就農計画を立てる			
品目・圃場	9月	10月	11月	12月	1月	2月	3月	4月
お金と計画	■事業内容の精査・借入の相談など				■圃場利用開始		■認定新規就農者の申請	

新規就農を目指す研修生を募集中です！

J Aでは、園芸や畜産を主として就農を目指す研修生を募集しています。この研修制度では、研修生がJ Aと雇用契約または、就農準備資金の利用により、貸金や資金を得ながら研修することができます。研修内容は座学やJ A施設・研修施設での実習、提携先農家での実践などで、研修生と相談して実施します。

■募集要項

【研修期間】最長2年

【募集期間】令和5年4月1日～令和6年3月22日

【募集対象者】

- ①心身ともに健康で18歳以上50歳未満の方
- ②研修終了後、園芸（J A推奨品目など）・畜産を主とした就農ができる方
- ③J A組合員となり、部会活動を頑張っていただけの方



JAの福祉

福祉事業所「ふれあい泉の里」
地域との交流を大切に、
楽しんでいただける企画
を提供します

経営管理部 福祉事業所
お問い合わせ

0184-27-1698

仁賀保太鼓伝承会が慰問 迫力の太鼓演奏楽しむ

11月25日、「仁賀保太鼓伝承会」の皆さんが慰問に訪れ、太鼓の演奏を披露しました。

大小さまざまな種類の太鼓やどらを使った迫力のある演奏を披露し、利用者を楽せました。演奏を聞いた利用者さんは「太鼓の演奏を間近で聞く経験はなかった。迫力があり、たくさん元気をもらえた」と話しました。



▲太鼓の演奏を聞き入りました

今年最後の助けあい組織慰問 レクリエーションで交流深める

12月7日、JA助けあいグループ「ひまわりやしま」の皆さんが慰問に訪れ、リズム体操や歌、踊りなどのレクリエーションを行いました。

助けあい会員は、鳴子を使った踊りや仮装をして歌を披露し、利用者さんは一緒に歌ったりするなどして楽しみました。



▲一緒に踊りを楽しみました

「花由布会」が初慰問 華麗な踊りや歌で魅了

12月11日、由利地区で活動している「花由布会」の皆さんが初めて泉の里を訪れ、創作舞踊や新舞踊、歌を披露しました。

「夢芝居」の音楽に合わせた舞踊や「北国の春」など計7演目を披露。初めて花由布会さんの演目を観賞した利用者さんは「美しい踊りを見て楽しかったです」「花由布会最高」と話していました。



▲演技に見入る利用者の皆さん
華麗な踊りを披露する花由布会の皆さん ▶

今年最後は美扇会！ 新舞踊や歌を披露

12月16日、由利地区で活動している「恵扇流美扇会」の皆さんが慰問に訪れ、新舞踊や歌を披露しました。

利用者の皆さんは、舞踊や歌に合わせて体を揺らしたり、手拍子をしながら楽しみました。美扇会の皆さんは、今回が今年度最後の活動となることから「今年最後に皆さんに披露できて良かった。来年が素晴らしい一年になることをお祈りしておられます」と話していました。



▲手拍子や歓声が止まらないほど盛り上がりました

2024

新春



ふくパズル



1	7	10			17	20
2				15		
3			13			
	8	11			18	
4		12			19	21
5	9			16		
6			14			

タテ、ヨコのカギを解いて、A～Eの文字を並べて、言葉にしてください。

●応募方法 (おはがき・FAX・Eメールで)

◎パズルの答え、お名前、ペンネーム (ご希望の方)、住所、年齢、電話番号をご記入の上、下記までご応募ください。

◎意見、要望や身近にあった出来事、情報などをお寄せください。ほんと、こむで紹介させていただきます。

●応募締切り

令和6年1月25日(木)当日消印有効

●応募先

〒015-8538 由利本荘市荒町字峙台1-1
JA秋田しんせい 広報係
FAX: 0184-27-1662
Eメール: kouhou@akita-shinsei.or.jp

●発表表

当選者は2月号で発表します。

※皆さまからいただいた個人情報については、厳重に管理するとともに、ご応募・ご投稿の目的以外では使用いたしません。

キリトリ

新春福ふくパズル応募用紙

必要事項を記入し、面白かった記事にチェックをつけ、はがきに貼ってご応募ください。

●答え	
●お名前	(歳)
●電話番号	
●住所 〒	
●興味を持った記事 (2つまで)	
<input type="checkbox"/> クローズアップ①	<input type="checkbox"/> クローズアップ②
<input type="checkbox"/> トピックス	<input type="checkbox"/> 営農情報 <input type="checkbox"/> ぐらしの活動
●身近な話題・ご感想 (はがきの空欄にご記入ください)	

タテのカギ

- 01 大学入学共通テストの理科の科目の1つ
- 04 キウイやポンカンの生産量が日本一の県
- 07 エッセーともいいます
- 09 かつお節や昆布で取ります
- 10 ガラガラとうがいをして洗うものの
- 11 ゆでた麺をざるにあけて行います
- 13 大股の人は広めです
- 15 カメやカッパの背に付いています
- 16 ——や硯を用意して書き初めをした
- 17 カラオケで楽しむもの
- 18 ——の計は元旦にあり
- 20 旧暦1月の異称
- 21 見張ること。——カメラ

ヨコのカギ

- 01 おせち料理にも使うニシンの卵巣の加工品
- 02 旅行前に——ブックを買った
- 03 俳人が名作を生み出した地にて建てられていることも
- 05 北を向いたとき西になる方向
- 06 丁寧にいうとご飯です
- 08 横綱を先導して土俵に上がります
- 12 セイウチの口からによっきり
- 13 農地——、道路交通——
- 14 DNAが含まれる体の設計図。——操作
- 15 猫が中で丸くなっているかも
- 16 不要物を可燃、——、資源ごみに分別した
- 17 彼女は——を言わず彼を外に連れ出した
- 19 エレベーターの表示では「B」

福ふくパズル賞品

1等賞 地産地消セット 5,000円分 (1名様)

2等賞 地産地消セット 3,000円分 (2名様)

3等賞 地産地消セット 2,000円分 (10名様)

特別賞 秋田由利牛 (2名様)



株式会社
ジェイエイ秋田しんせいサービス
WEB サイト URL: <http://shinsei-service.com/>
しんせいサービス 検索

information

本年もよろしくお願いたします



令和6年1月2(火)~5(金)

お近くのAコープの初売りへ!



20%
増量

令和5年12月30日(土)~

令和6年 1/31(水)

★ぜひご賞味ください★

春期自動車大展示会

令和6年2月10日(土)11日(日) 予定

JA秋田しんせい本店特設会場 9:00~16:30

車検・点検早期ご予約フェア 同時開催

(R6.3~R6.9に車検・点検の方)

ガステーブル・ビルトインコンロなど
展示会協賛価格で展示!

ご来場お待ちしております



Aコープ子吉	Aコープおおうち
1/17(水) やぎどり販売	1/20(土) やぎどり販売
1/20(土)21(日) 店頭市	
Aコープやしま	
1/26(金) やぎどり販売 青果店頭市も同時開催!	

新春お年玉企画 JA SS

令和6年1月2(火)3(水)

現金会員様
(ガリリン・軽油・店頭灯油)

現金会員様
(ガリリン・軽油)

3円引

ポイント3倍

※掛カードも対象です!

LINE おともだち 募集中です



LINEおともだち登録すると! 毎月1日にAコープ各店で使える20%引きクーポン進呈!

Aコープおおうち...毎週木曜日! Aコープやしま...毎週月曜日

お得なクーポン配信中です!

お問合せは(株)ジェイエイ秋田しんせいサービスまで 0184-27-2771

令和6年4月1日から 相続登記の申請が義務化されます

不動産を相続した場合は、その取得を知った日から3年以内に相続登記の申請をする事が義務になります。

相続未登記の不動産がないか確認して
今から備えましょう

相続登記はお早めに!
秋田地方法務局 本荘支局
電話 0184-22-1200



「美味しいあきたこまちコンテスト」開催 JA秋田しんせい管内から4人が受賞！

JAグループ秋田は12月6日、令和5年産米「美味しい“あきたこまち”コンテスト」を開催。優れたあきたこまちを生産した11人と1団体が表彰されました。

秋田米のブランド力を高めていこうと毎年その年に収穫したコメの品質を競うコンテストで、「玄米・白米の品質」、「食味値」、「食味官能評価」などが審査されます。

管内では鳥海地区の真坂和都さん、真坂正栄さん、仁賀保地区の阿部静夫さん、東由利地区の小松俊一さんが受賞しました。

最優秀賞、優秀賞に選ばれた5人の生産者のお米は「ザ プレミアムファイブ」として、秋田県内および首都圏の一部店舗で限定販売しています。



▲受賞した真坂和都さん（前列中央）と阿部静夫さん（前列右から2番目）と真坂正栄さん（後列左から3番目、代理）と小松俊一さん（後列左から2番目）

最優秀賞
秋田県知事賞

真坂 和都さん（鳥海）

優秀賞
秋田県産米改良協会会長賞

阿部 静夫さん（仁賀保）

優良賞
全農秋田県本部県本部長賞

真坂 正栄さん（鳥海）

小松 俊一さん（東由利）

受賞された皆さま、おめでとうございます！

金融移動店舗車（ふれあいちょきんぎょ号）令和6年2月の運行日程について

営業時間

午前 9：30～12：00

午後 1：30～3：00

				1日(木)	2日(金)	3日(土)
				午前 亀田出張所	午前 旧上郷支店	/
				午後 亀田駅前	午後 大竹地区	
4日(日)	5日(月)	6日(火)	7日(水)	8日(木)	9日(金)	10日(土)
/	午前 旧石沢支店	午前 西滝沢駅前	午前 旧内越支店	午前 亀田出張所	午前 旧上浜支店	/
	午後 旧内越支店	午後 旧Aコープ前郷	午後 旧石沢支店	午後 松ヶ崎公民館	午後 小砂川地区	
11日(日)	12日(月)	13日(火)	14日(水)	15日(木)	16日(金)	17日(土)
/	/	午前 鮎川駅前	午前 旧内越支店	午前 亀田出張所	午前 いわもと会館(亀田)	/
		午後 旧Aコープ前郷	午後 旧石沢支店	午後 岩城支店	午後	
18日(日)	19日(月)	20日(火)	21日(水)	22日(木)	23日(金)	24日(土)
/	午前 旧石沢支店	午前 旧西滝沢支所	午前 旧内越支店	午前 亀田出張所	/	/
	午後 旧内越支店	午後 旧Aコープ前郷	午後 旧石沢支店	午後 松ヶ崎公民館		
25日(日)	26日(月)	27日(火)	28日(水)	29日(木)	/	
/	午前 旧石沢支店	午前 玉米会館	午前 旧内越支店			
	午後 旧内越支店	午後 旧蔵支所	午後 旧石沢支店			

偶数月の運行について運行箇所が変更となっておりますので、ご注意ください